

福利きょうと

令和2年10月号 No.380

『秋風』 岡田 裕一郎 (洛北高等学校)

も く じ

- 2・3 令和元年度支部決算概要
- 4 標準報酬月額に係る決定及び改定について
- 5 インフルエンザ予防接種助成事業
貸付に関するお知らせ
- 6 特定保健指導を受けましょう！
- 7 組合員証等に関するQ&A
- 8 医療費が高額になる場合
- 9 交通事故にあった場合
- 10・11 ご存知ですか？「障害厚生年金」
クイズコーナー
(7月号クイズコーナー当選者発表)
- 12 こころの散歩道



公立学校共済組合京都支部 京都府教育庁管理部福利課内 TEL075 (414) 5806
支部ホームページ <https://www.kouritu.or.jp/kyoto/index.html>

ご家庭にお持ち帰りください。

令和元年度 支部決算概要

組合員数等の状況

組合員数については、新たに臨時的任用職員等も組合員に加わったことから、令和元年度は前年度と比較して、組合員は2,205人の増、被扶養者は462人の増となりました。

(単位：人)

| 区 分 | | 平成30年度 | 令和元年度 |
|------|-----------|--------|--------|
| 一 般 | 組 合 員 数 | 19,835 | 22,040 |
| | 被 扶 養 者 | 15,815 | 16,277 |
| 任意継続 | 組 合 員 数 | 392 | 328 |
| | 被 扶 養 者 数 | 247 | 195 |

短期経理

組合員及びその被扶養者の病気、負傷、出産、死亡又は災害に対し、給付を行う経理です。

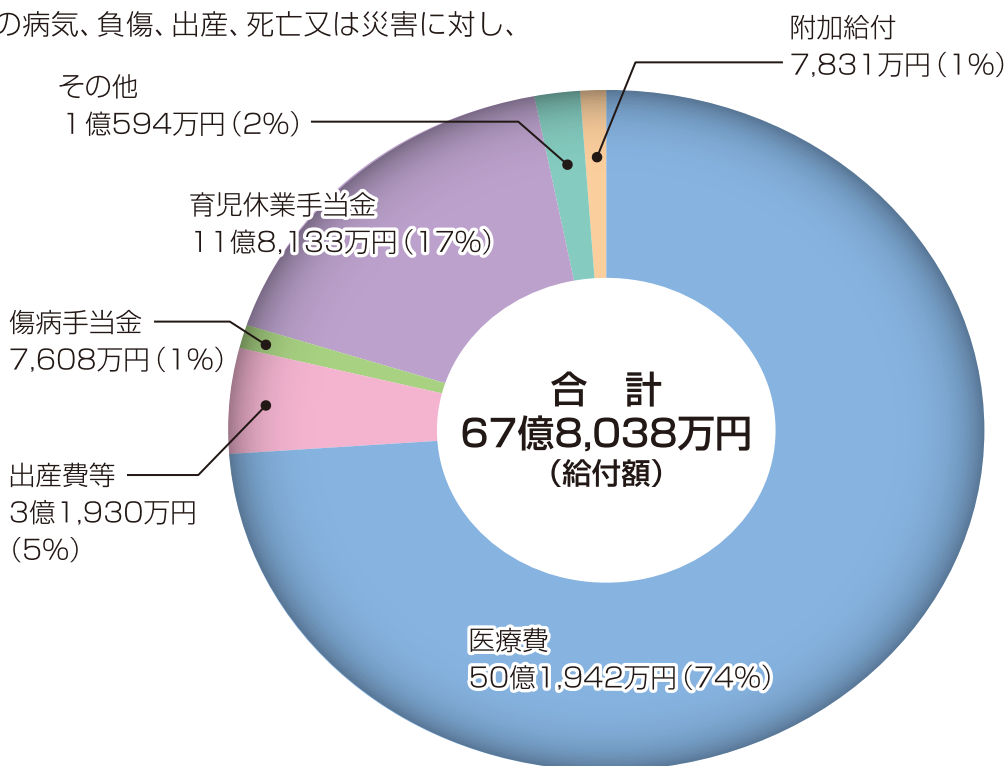

厚生年金保険経理・退職等年金経理・経過的長期経理

年金のための経理です。年金額の決定や支払い手続きは全て公立学校共済組合本部で行っており、収入は全額本部へ送金しています。

〈収入〉

(単位：万円)

| | 厚生年金保険経理 | 退職等年金経理 | 経過的長期経理 |
|---------|-----------|---------|---------|
| 掛金(保険料) | 1,285,606 | 105,425 | — |
| 負担金 | 2,255,426 | 105,426 | 41,606 |
| その他 | 145 | 9 | 85 |
| 合計 | 3,541,177 | 210,860 | 41,691 |

保健経理

組合員とその被扶養者の健康の保持・増進を図ることを目的に事業を行う経理です。

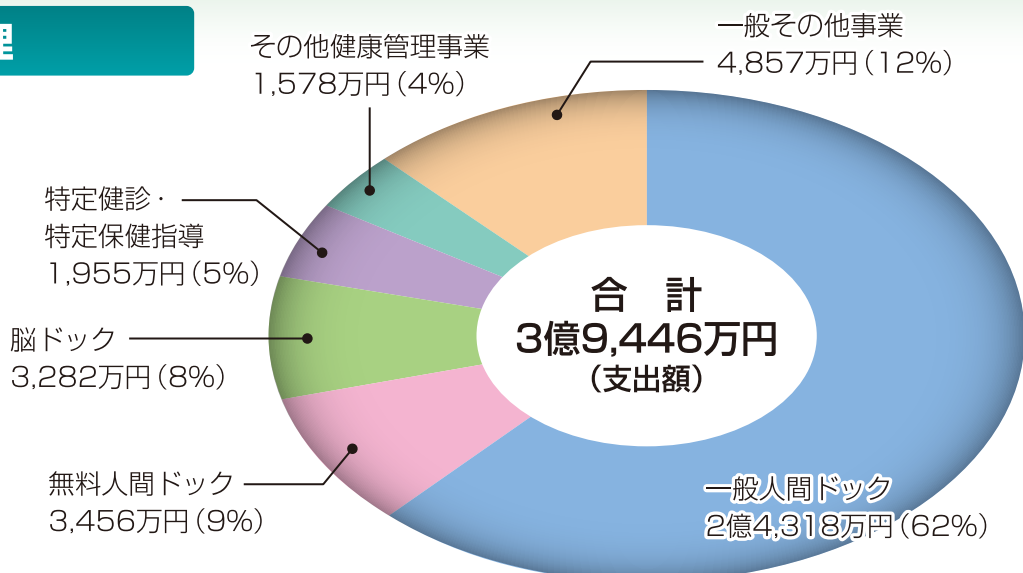

貸付経理

組合員が住宅の取得や子どもの教育、結婚などで資金が必要になったとき、貸付を行う経理です。

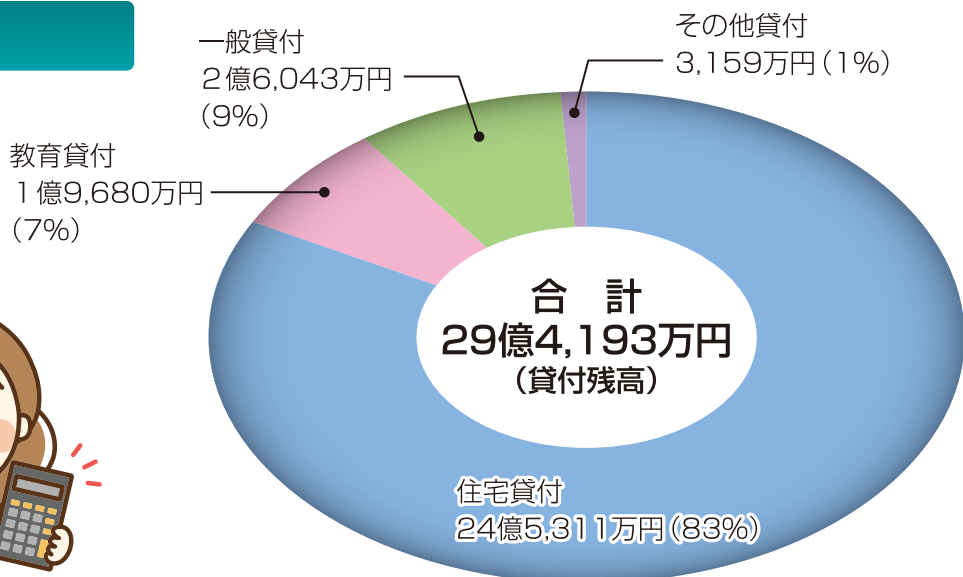
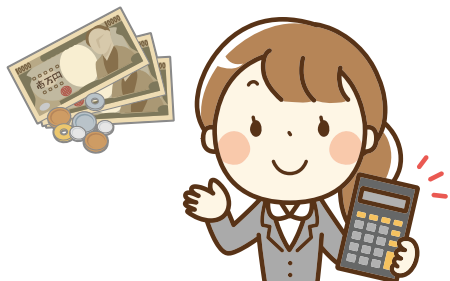

宿泊経理

組合員とその家族の福利厚生である宿泊施設(ルビノ京都堀川)の経理です。

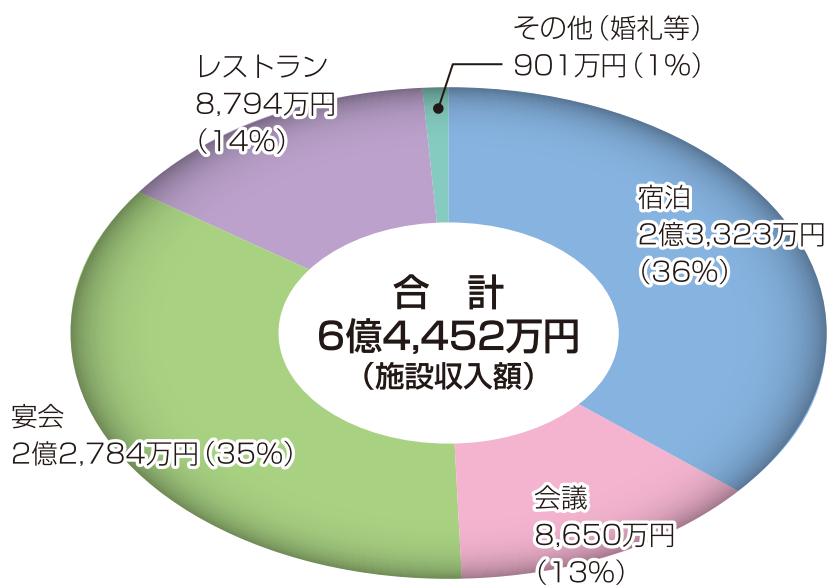

お問い合わせ先：企画調整係 075-414-5806

標準報酬月額に係る決定及び改定について

毎月の共済掛金(保険料)や短期給付・長期給付(厚生年金など)の額は、「標準報酬月額」を用いて算定します。

この標準報酬月額の決定・改定の概要は次のとおりです。

※それぞれの詳細については、公立学校共済組合京都支部HPの「様式ダウンロード」から「標準報酬制に関するQ&A集」を御覧ください。

| 種類 | 対象者 | 対象となる報酬 | 決定・改定の時期 |
|-------------|---------------------|-------------------------------|--------------------|
| 資格取得時決定 | 新たに組合員の資格を取得した者 | 資格取得時の報酬 | 資格を取得したとき |
| 定時決定 | 7月1日現在において組合員である者 | 4～6月の報酬の平均 | 毎年9月 |
| 随時改定 | 報酬の額が著しく変動した者 | 固定的給与※に変動があった月以後の3カ月間の報酬の平均 | 変動があった月から4カ月目 |
| 育児休業等終了時改定 | 育児休業等を終了した者(申出が必要) | 育児休業等終了日の翌日が属する月以後の3カ月間の報酬の平均 | 育児休業等終了日の翌日から4カ月目 |
| 産前産後休業終了時改定 | 産前産後休業を終了した者(申出が必要) | 産前産後休業終了日の翌日が属する月以後の3カ月の報酬の平均 | 産前産後休業終了日の翌日から4カ月目 |

※固定的給与とは…月単位で一定額が継続して支払われる報酬 (例) 給料月額、教職調整額、給料の調整額、扶養手当、通勤手当など

令和2年9月 定時決定を行いました

7月1日現在組合員である方について、4月から6月に受けた報酬(給料及び諸手当)に基づき標準報酬月額の見直しを行いました。毎年一回行われるこの決定を「定時決定」といいます。

決定後の新たな標準報酬月額は、9月から適用されています。

給与明細書または標準報酬決定(改定)通知書で御確認ください。

※保険者算定(年平均による算定) (公立学校共済組合から対象者へ案内)

定時決定を行う際、業務の性質上、算定基礎月(4月～6月)が繁忙期により、手当等が多く支給されることで算定基礎月と1年間の平均(昨年7月～本年6月)とを比較して2等級以上の差がある場合は、所属所の申立てと組合員の同意により1年間の平均によって標準報酬月額が決定されます。

※定時決定対象外の組合員について

- 7月～9月のいずれかの月に改定があった組合員
- 本年6月1日以降に資格取得した組合員

令和2年9月 標準報酬月額の上限額改定が行われました

厚生年金保険の標準報酬月額について、令和2年9月からこれまでの最高等級の上に新たに1等級(32等級 650千円)を加える改正が行われました。退職等年金給付の標準報酬月額も同様に改正されました。

○改正後の上限額

| 等級(厚年) | 等級(退職等) | 報酬月額 | 標準報酬月額 |
|--------------|---------|-----------------------|----------|
| 第31級 | 第30級 | 605,000円以上 635,000円未満 | 620,000円 |
| 今回追加 第32級 | 第31級 | 635,000円以上 | 650,000円 |

お問い合わせ先：企画調整係 075-414-5806

インフルエンザ予防接種助成事業

対象者

公立学校共済組合京都支部に所属する組合員本人
(被扶養者及び任意継続組合員は対象外)

対象期間

令和2年10月1日(木)から令和3年2月28日(日)までに
インフルエンザ予防接種を受けた場合

助成金額

1,000円(年度中1回限り)

ただし、他の助成事業による助成を受け、インフルエンザ予防接種にかかる自己負担額が1,000円に満たない場合はその額を助成します。

請求期限

翌月10日必着締切

最終締切は**令和3年3月10日(水)必着**

※所属所から支部への提出期限です。

申請方法

予防接種受診

「インフルエンザ予防接種」と明記された領収書を必ずもらってください。

申請書作成

- ①インフルエンザ予防接種助成申請書
- ②領収書を添付

所属所へ提出

所属所でとりまとめの上、支部へ提出ください。

注意点

- ①申請書は、消えないインクで記入してください。
- ②領収書は原則返却しません。ただし、確定申告等で領収書が必要な方は事前に申し出てください。助成審査決定後、返却します。
- ③身体に障害がある等で、組合員本人が申請書に署名できない場合は、法定代理人または配偶者が署名することができます。
- ④予算の上限に達した場合は、期間内であっても事業を終了する可能性があります。

**11月・12月の
申込期限に御注意を！**

貸付に関するお知らせ

申込期限が通常の月より早くなっていますので、御注意ください。

◇貸付(新規及び借替え)を希望する方

| 貸付月 | | 12月 | 1月 |
|---------|----------|-----------|-----------|
| 申込期限 | 支所管内の所属所 | 11月13日(金) | 12月11日(金) |
| | 上記以外の所属所 | 11月18日(水) | 12月18日(金) |
| 貸付金の振込日 | | 12月21日(月) | 1月21日(木) |

お問い合わせ先：厚生貸付係 075-414-5807

特定保健指導を受けましょう！

特定保健指導とは、職場での定期健康診査・支部が実施している人間ドックを受診した結果、メタボリックシンドロームの危険があり、心臓病や脳卒中などの重大な病気を発症するリスクが高い人に対し、生活習慣の改善を専門家がサポートします。



自己負担額はありません！

最大4万円の支援が無料で受けられます。組合員、被扶養者とも対象です。

利用方法

対象者には、所属所を通じて「特定保健指導利用券」を送付します。保健指導実施機関に、事前に予約の上、当日は「特定保健指導利用券」と「組合員証」を持って受診してください。

なお、学校訪問型については別途お知らせします。

※今年度の会場型保健指導は、新型コロナウイルス感染症の影響で中止することとなりました。

特定保健指導受診の流れ

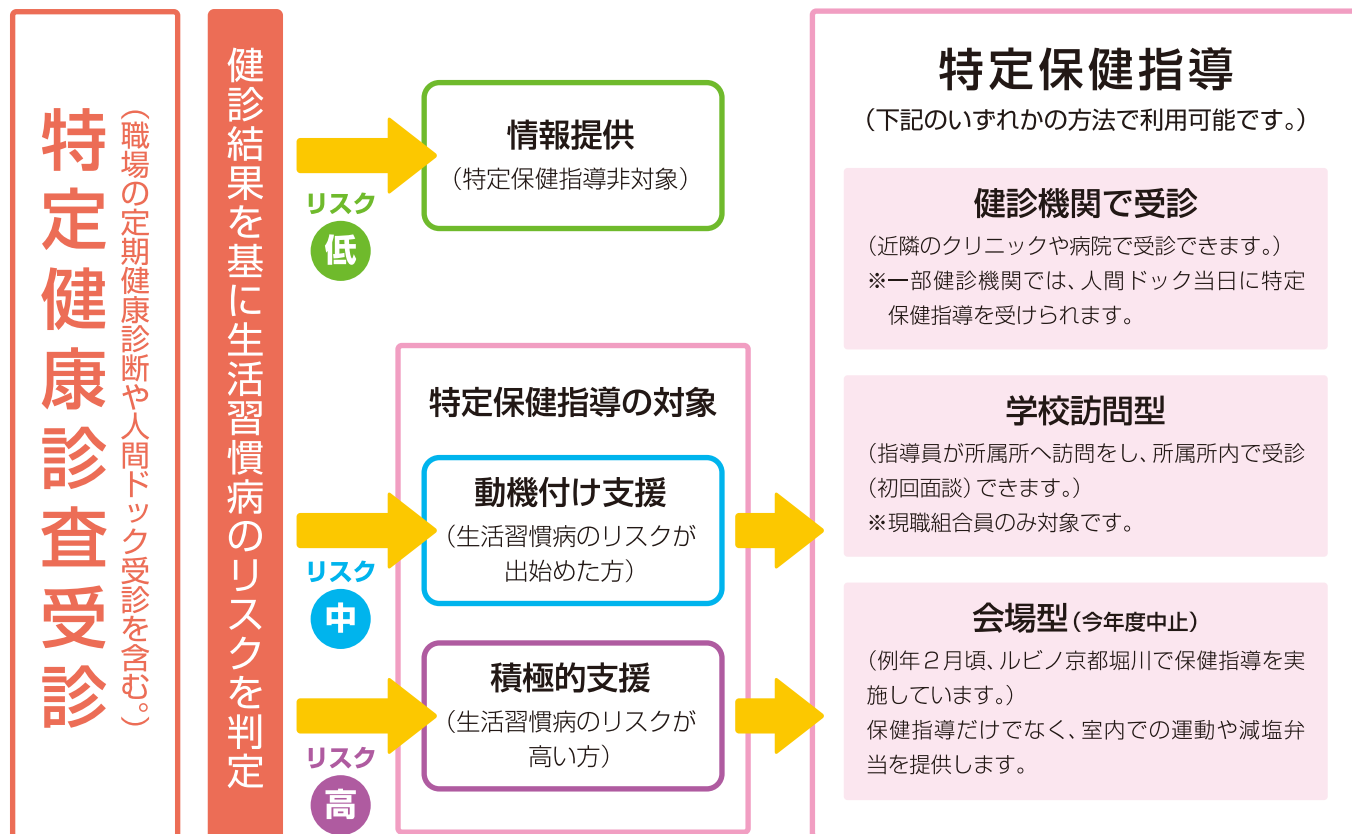

お問い合わせ先：厚生貸付係 075-414-5807

組合員証等に関するQ&A

組合員証等の記載事項の変更、紛失や摩耗などによる再交付などは、所属の学校等の共済組合事務担当者に確認の上、必要な申請書等を所属所(学校等)を通じて提出してください。

Question

結婚をして氏名を変更しました。
どのような手続きが必要ですか？



Answer

「組合員記載事項変更届」に必要事項を記入の上、組合員証を添付して提出してください。後日、氏名を変更した組合員証を発行します。
また、給付金の振込に関わって「口座振込(変更)依頼書」を提出してください。

Question

組合員証の入った財布をなくしてしまいました。心当たりの場所を探しましたが、見つかりません。新しい組合員証を発行してもらうことはできますか？



Answer

「組合員証等再交付申請書」に再交付する方の氏名や理由を記入して提出してください。後日、新しい組合員証を発行します。なお、組合員証等はクレジットカード等と異なり、その効力を止めることができません。紛失したり盗難に遭ったりした場合は、最寄りの警察署に届け出てください。

Question

組合員証の氏名の印字がかすれて文字が読めなくなっていました。新しい組合員証を発行してもらうことはできますか？



Answer

「組合員証等再交付申請書」に再交付する方の氏名や理由を記入の上、組合員証を添付して提出してください。後日、新しい組合員証を発行します。

Question

月の途中で退職しました。私の組合員証と家族の被扶養者証は、月末まで使えますか？



Answer

使えません。組合員・被扶養者証等は、資格喪失した日(退職日の翌日)からお使いいただけませんので、退職日に所属所へ返却してください。



組合員証や組合員被扶養者証は組合員やその被扶養者の資格を証明する唯一のものです。医療機関で受診する場合や、公立学校共済組合等の宿泊施設を利用する際に提示を必要としますので、大切に保管してください。

医療費が高額になりそうなのですが…

入院することになり、医療費が高額になりそうです。医療費の給付はありますか？
また、病院の窓口で、「限度額適用認定証」について説明がありましたが、どのように手続きすれば良いですか？

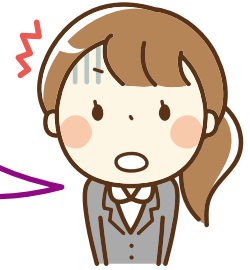

組合員証や被扶養者証を病院の窓口で提示し、受診された医療機関ごとの診療費の自己負担額が上限額を超えた場合、共済組合は、①高額療養費 ②一部負担金払戻金又は家族療養費附加金を給付します。手続きしていただくことなく自動的に組合員の口座に振り込みます。



限度額適用認定証は、組合員が ①高額療養費の相当額を病院の窓口で負担することなく、代わりに共済組合が①高額療養費の相当額を病院へ支払う手続きを希望する場合に必要となるものです。

限度額適用認定証は、各所属所を通じて「限度額適用認定申請書」の提出があれば発行しますので、病院の窓口で提示してください。なお、②一部負担金払戻金又は家族療養費附加金は組合員の口座に振り込みます。

このように、**限度額適用認定証**の提示により、病院での窓口負担額を軽減していただくことはできますが、最終的な自己負担が変わるものではありません。

それでは、実際の負担額を以下の例で具体的に比較していきましょう。

(例) 組合員 50歳 標準報酬月額47万円の場合
総医療費100万円(食事・ベッド代除く)

| | 提示するもの | 窓口負担額(A) | 給付金(B) (3箇月後の末日振込) <small>※審査の都合で前後する 可能性があります。</small> | 最終自己負担額 (A) - (B) |
|-----------|--|--|---|----------------------|
| 通常 |  組合員証 | (医療費の3割を支払う) $1,000,000円 \times 0.3 = \underline{300,000円}$ | 高額療養費 212,570円 附加給付 62,400円 振込 | <u>25,030円</u> |
| 限度額認定証を提示 |  組合員証 限度額認定証 | (医療費の自己負担限度額※を支払う) $80,100円 + (1,000,000円 - 267,000円) \times 1\% = \underline{87,430円}$ | 附加給付 <u>62,400円</u> 振込 | <u>25,030円</u> |

※自己負担限度額は組合員の標準報酬月額により異なります。

| 標準報酬の月額 | 区分表記 | 自己負担限度額の月単位の上限額 (下記の計算式に当てはめて算出) |
|--------------|------|--|
| 83万円以上 | ア | $252,600円 + (医療費 - 842,000円) \times 1\%$ |
| 53万円～79万円 | イ | $167,400円 + (医療費 - 558,000円) \times 1\%$ |
| 28万円～50万円 | ウ | $80,100円 + (医療費 - 267,000円) \times 1\%$ |
| 26万円以下 | エ | 57,600円 |
| 低所得者(住民税非課税) | オ | 35,400円 |

お問い合わせ先：給付係 075-414-5808

交通事故等にあったら？

共済組合へ「事故報告書」の提出が必要です

交通事故 (第三者加害行為)



交通事故などの第三者の行為によるけがや病気の治療に要する費用の負担は、加害者の責任であり、組合員証を使用する必要はありません。

しかし、下記のような、直ちに加害者に治療費を請求することが困難な場合などに組合員証は使用できませんが、事前に共済組合へ連絡が必要です。使用した場合には、治療費等の3割を組合員が負担し、7割を共済組合が給付することになります。

- 被害者(組合員及び被扶養者)が重傷で治療費が高額となる場合
- 被害者の過失が大きい場合

ただし、この場合の治療費は加害者に代わり一時的に立て替えるものであり、後日、当支部から加害者に対して過失割合に応じて求償することとなるため、「事故報告書」とあわせて次の書類も提出してください。

※事故証明書、損害賠償申告書、覚書、確約書、受診経過報告書、同意書など



Q 組合員証を医療機関に提示はしましたが、任意保険の人身傷害補償特約で全額支払ってくれるので、窓口支払はしませんでした。共済組合へは「事故報告書」だけ提出すればいいですか？

A 任意保険の人身傷害補償特約から補償を受ける場合は、実際は組合員証を使用し治療費等の7割は共済組合が給付し、残りの3割だけが全額補償されることとなります。窓口支払がなくても「事故報告書」とあわせて上記書類の提出も必要です。



注意ポイント

- 運転免許証・車検証等で相手等を確認すること。
- どれだけ小さな事故でも警察に連絡し、事故の確認をすること。
- 軽症であっても人身事故扱いとしてもらうようにすること。
- どれだけ軽いけがでも、必ず医師の診療を受けること。
- 所属所を通じて共済組合に速やかに連絡すること。
- 相手の主張に安易に同意しないこと。
- 治療が終了しない間は、示談を急がないこと。



公務災害に認定されたら？

地方公務員災害補償基金から治療費が全額支払われます

公務(通勤) 災害

公務災害等については、地方公務員災害補償基金による補償が行われますので、公務災害等による傷病であることが明らかであるときは医療機関に申し出ていただき、組合員証は使用しないでください。

注意ポイント

傷病が公務上であることが明らかでない段階で、組合員証を使用して療養を受ける場合

- 所属所を通じて当共済組合に「療養の経過報告書」を提出してください。
- 公務災害等の認定がされたら、すぐに医療機関にその旨を説明し、可能であれば初診時に遡って公務災害扱いに切り替えてもらってください。
- また、その傷病に対する共済組合からの給付金(高額療養費、一部負担金払戻金等)が支給されている場合は、地方公務員災害補償基金から支給される治療費との二重給付を避けるため、給付金を当支部へ返還していただくことになります。

お問い合わせ先：給付係 075-414-5808

ご存知ですか？「障害厚生年金」

在職中の傷病により、一定の障害状態になったとき、組合員からの請求で厚生年金制度（共済組合）から給付されるもの、それが「障害厚生年金」です。さらに、障害等級が1級または2級に認定された場合には、国民年金制度（日本年金機構）から「障害基礎年金」も併せて給付されます。

支給要件

- ①初診日（障害の原因となった傷病について初めて医師の診療を受けた日）が組合員期間中であること。
- ②障害認定日（初診日から1年6月を経過した日）に、一定の障害状態（障害程度が厚生年金保険法で定められている障害等級1級～3級に該当する障害状態）にあること。

| 障害等級 | 1級 | 常時の介護が必要な状態 |
|------|----|------------------|
| | 2級 | 日常生活が著しい制限を受ける状態 |
| | 3級 | 労働が著しい制限を受ける状態 |



障害等級：障害者手帳等の等級とは異なり、手帳の有無にも関わりません。

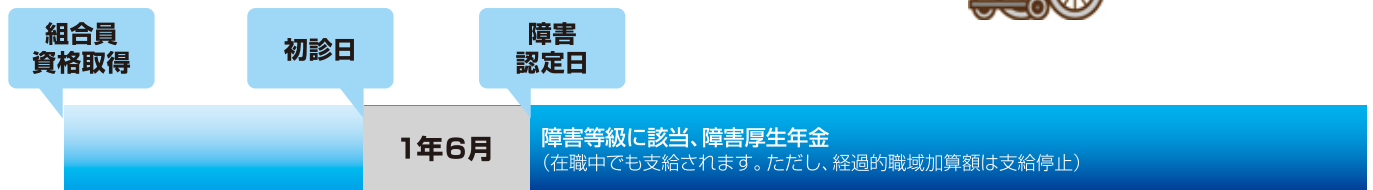

※障害等級が1級又は2級の場合は、国民年金の「障害基礎年金」が併せて支給されます。

③保険料納付要件を満たしていること

初診日の属する月の前々月までの保険料納付済期間及び保険料免除期間を合算した期間が、公的年金制度の加入期間の3分の2以上あること。または、初診日の属する月の前々月までの直近の1年間に、国民年金の保険料未納期間がないこと。

特例症例

初診日から1年6月以内に下の表の状態に該当する場合は、特例として障害認定日が下表のとおりになります。（初診日から1年6月を経過している場合には、1年6月を経過した日が障害認定日となります。）

| 傷病の状態 | 障害認定日 |
|---|---|
| 上肢・下肢を離断または切断したもの | 離断または切断した日 |
| 人工骨頭または人工関節を挿入、置換したもの | 挿入、置換した日 |
| 脳血管疾患による機能障害 | 初診日から起算して6月を経過した日以後 ※医学的観点から、それ以上の機能回復がほとんど望めないと認められる場合等に限る。 |
| 心臓ペースメーカー、(ICDを含む。)または、人工弁を装着したもの | 装着した日 |
| 心臓移植、人工心臓、補助人工心臓 | 移植又は装着日 |
| CRT、CRT-D | 装着日 |
| 胸部大動脈解離や胸部大動脈瘤により人工血管(ステントグラフトも含む)を挿入置換 | 挿入置換日 |
| 人工透析療法を施行したもの | 人工透析療法を初めて受けた日から起算して3月を経過した日 |
| 人工肛門、又は尿路変更術を施したもの | 人工肛門、又は尿路変更術を施した日から起算して6月を経過した日 |
| 新膀胱 | 新膀胱を造設した日 |
| 喉頭全摘出手術を施したもの | 喉頭全摘出手術を施した日 |
| 在宅酸素療養を行っているもの | 在宅酸素療養を開始した日 |
| 遷延性植物状態であるもの | 状態に至った日から起算して3月を経過した日以後 |

組合員資格取得

初診日

特例症例(請求)

※特例症例の場合1年6月を待たずに請求が可能です。

障害等級に該当、障害厚生年金

← 1年6月 →

事後重症制度

障害認定日に障害の程度に該当しない場合でも、その後65歳に達する日の前日までに、障害等級の1級から3級までに該当する障害状態になり、当該期間内に請求があったときは障害厚生年金が給付されます。

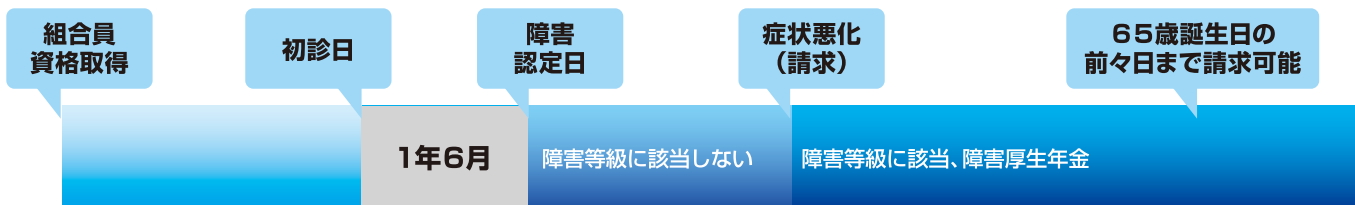

手続き

障害年金は、ご自身からの請求によって初めて発生するものです。傷病により診断書の種類が異なりますので、ご自身で気にかかる傷病等がある場合は、初診日と傷病名等をご確認の上、まずは支部年金係にご相談ください。

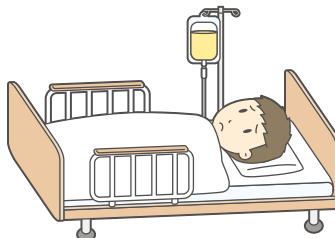

お問い合わせ先：年金係 075-414-5809

クイズコーナー

全問正解者の中から、抽選で5名の方に「ルビノ京都堀川レストラン利用券」2,000円分、又は「図書カード」1,000円分をプレゼントします。

問題 下記の文章の空欄に言葉を入れてください。

Q1 定時決定後の新たな標準報酬月額は、()から適用される。
ヒント：4ページ

Q2 特定保健指導は、健診機関での受診以外にも、会場型や()の受診方法がある。
ヒント：6ページ

Q3 傷病が公務上であることが明らかでない段階で、組合員証を使用して療養を受ける場合、所属所を通じて当共済組合に()を提出する必要がある。
ヒント：9ページ

Q4 障害厚生年金の支給要件の一つとして、()が組合員期間中であること。**ヒント：10ページ(三文字)**

右記要領のとおりご記入の上、郵送又はFAXにて下記あて先へご応募ください。



クイズの答え

(1)〇〇〇〇〇〇 (2)〇〇〇〇〇〇
(3)〇〇〇〇〇〇 (4)〇〇〇〇〇〇

所属所名 _____

氏名 _____

(組合員番号) _____

希望する景品
「ルビノ券」又は「図書カード」

福利きょうと10月号に
ついてのご意見・ご感想 _____

！ご注意ください！

消費税率の改定に伴い、郵便料金に変更されています。(通常はがき【新】63円)

あて先

〒602-8570 (住所記入不要)

公立学校共済組合京都支部 企画調整係

FAX 075-432-0607

※お預かりした個人情報は、景品の発送のみに利用し、使用後は破棄します。

締切 令和2年11月6日(金)必着

福利きょうと7月号「クイズコーナー」の答えは右記のとおりでした。

Q1 = 掛金免除申出書 Q2 = 共済組合 Q3 = 一次予防 Q4 = 64

厳正な抽選の結果、当選者は、次の方々です。(敬称略)

・澤井 舞 (陵ヶ岡小学校) ・小堂 暁子 (寺田南小学校) ・平林 恭子 (別院中学校)
・和田 直美 (西舞鶴高等学校) ・上田 晃平 (伏見工業高等学校)

こころの散歩道

出かけたいこと、やりたいことを我慢して、それでも親しい仲間とは顔を合わせて会話したいのでオンライン飲み会やオンライン会話もしてはみたけれど、出会って隣にいる人の空気を感じ、たわいもないことで皆が笑える食事会が懐かしいと感じている今日この頃です。

職場や日常生活でのコミュニケーションが変わりつつあります。職場では、リモートワークの時間が増えました。通勤の煩わしさがなく、電車に間に合うかと走ることもなく、ゆったりと朝の時間を使えます。苦手な上司に押印してもらうことがなく仕事を進められるので効率的と言う声と、上司からの指示が個別に来て、期日と成果を求められることが多くなりより厳しくなったという声を聞きます。従来であれば他の人のやり方を見ることができたり、困っていれば隣の人が声をかけてくれたりということがあったでしょう。同じ組織でも、リモートで仕事ができる職場と現場に行かないと仕事にならないという不公平感も聞かれます。

日常生活では様々なイベントが中止になりました。自治会の行事、学校の行事、スポーツ大会、コンサート等、この社会状況では仕方がないかと皆が思ってしまいます。近所でも顔を合わせておしゃべりすることがなくなりました。でも、リモートで休暇を取って行かないと会えない遠方の家族、友人達と画面を通して気楽に近況を語り合う時間が作り出されました。

Withコロナで新しいものが生み出され効率が良くなったり、新たなコミュニケーション方法が発生している反面、急速なオンラインシフトに取り残されている人々がいることも忘れてはならないと思います。

また、オンラインでのコミュニケーションでは“雑談”が発生する場が少なくなったと感じています。“雑談”は相手との信頼関係をつくるために、必要だと思っています。相手がどのような感覚を持ち、何に興味を持っているのか、自分とどう違っているのかなどを感じながらお互いの距離を縮めていきます。ではどのようにしたら良いのでしょうか。

オンラインだからこそ話をよく聴き、共感する能力が求められるのではないかと感じています。



**特別
助成**

2020年

10/2(金)▷12/27(日)

期間限定で助成額を拡充した特別助成実施中!

レストラン(IFL)
Blanc Vert
ブラン・ヴェール

秋冬の和洋 ちよつと贅沢な季節の料理を楽しむ ご馳走フェア

厳しかった夏、日ごろのストレスと
お疲れを親しい方々とお癒しくください。

※各テーブルにアルコール消毒液をご用意しています。

■大人(中学生以上)
お一人様**4,000円**を

特別助成
のご利用で

1,000円

■お子様(小学生)
お一人様**2,500円**を

特別助成
のご利用で

無料

◆セットメニュー

- ◆和食お返し 子持昆布
- ◆冷製オードヴルの3種盛り合わせ
- ◆シーザー風ミックスサラダ
- ◆本日のスープ
- ◆白身魚と茸のパートブリック包み焼き
- ◆牛ロース肉のステーキ
- ◆本日のデザート アイスクリーム添え
- ◆コーヒー・紅茶

◆オーダーバイキングメニューの一例

- ◆南瓜のフリット ローズマリー風味 生ハム添え ◆烏賊のベニエ パジル&スイートチリソース ◆海の幸のトマト煮 オープンオムレツスタイル ◆季節野菜と白身魚のアクアパッツァ風 ◆牛肉の焼きしゃぶサラダ仕立て ◆牛バラ肉の赤ワイン煮込みとマッシュポテト ◆ハッシュドビーフ ノスタルジー風 ◆本日のパスタ (3種類からお選びください) ◆酒盗チーズ ◆茄子揚げ出し ◆公魚天麩羅 ◆牛煮込み ◆にゅう麺



※写真はイメージです

お飲み物は、フリードリンクプランが便利でお得です

お一人様
(2時間) **1,000円**

特別価格でご提供!

- 生ビール ●ウイスキー
- ワイン(赤・白) ●日本酒 ●焼酎
- 梅酒 ●ノンアルコールカクテル
- ソフトドリンク

ソフトドリンクのみ

お一人様
(2時間) **600円**

●ご予約・お問い合わせは ☎075-432-6161(代表)または ☎075-414-9881

料金は、いずれも税込です。

**数量
限定**

ご自宅で、安心してお食事を

ルビノ京都堀川のおせち料理ご予約承り中

厳選した食材を使用した、
ルビノ京都堀川オリジナルの手作りおせちです。
新年を祝うお席を彩るこだわりの味と心をお届けします。

二段重(七寸、約4人前のお献立です。)

定価19,000円を

特別助成の
ご利用で **8,000円**

※料金は税込のみです。
※配送の場合は、別途1,000円(税込み)の送料がかかります。



●ご予約・お問い合わせは「宴会予約課」まで ☎075-414-9800

※各テーブルにアルコール消毒液をご準備しています。

ご家族・ご友人向け

日本料理のご案内



お一人様4,000円を

特別助成のご利用で **1,000円**

※料金は税込みです。



10月- 神無月 “秋の実り” 会席

松茸や秋鮭などの旬の食材を使用いたします。

前菜 汲み上げ湯葉 銀庵 柿チーズ和え 子持昆布
子持ち鮎煮浸し サーモン黄味鮎 栗蜜煮 吹き寄せ

造り 鯛 鮭 あしらいいち

焼物 秋鮭柚庵焼 里芋田楽
別猪口: なめこ卸和え

進肴 松茸土瓶蒸し

揚物 海老 白身魚 野菜二種

蒸物 茶碗蒸し

食事 占地御飯 赤出汁 香の物

水物 季節の恵み



11月- 霜月 紅葉会席

フグや聖護院大根などの京野菜を使用いたします。

前菜・造り・焼物・進肴・揚物・蒸物・食事・水物

12月- 師走 年忘れ会席

ブリや海老芋などの冬本番の食材を使用いたします。

前菜・造り・焼物・進肴・揚物・蒸物・食事・水物

●ご予約・お問い合わせは ☎075-432-6161 (代表) または ☎075-414-9881

ご自宅へお持ち帰りで、安心してお食事を

ルビノ京都堀川のテイクアウト商品



近江牛の
“すきやき” 風
二段重

2,160円

豚ロース
“カツ重” 風
二段重

1,620円

焼肉弁当

1,080円

日替わりお昼弁当

600円

※料金はいずれも税込みです。

※ご予約承り期限 前日の17時まで

※受け渡し期間 11時半~17時 (時間をご指定下さい、時間に合わせて調理いたします)

※5個以上のご注文の場合、お届けも致します (上京区・中京区限定)。詳しくは係までお尋ねください。

●ご予約・お問い合わせは ☎075-432-6161 (代表) または ☎075-414-9881



※各テーブルにアルコール消毒液をご準備しています。

ランチのご案内

[ランチタイム]

11:30~14:30

(ラストオーダー 14:00)

○本日のおすすめ洋食ランチ **1,000円**

○洋食ランチコース

プラドヴェール **1,500円**



本日のスープ
メイン料理(3品からお選びください。)
パンまたはライス
本日のデザート

プラドブランシェ **2,500円**



小さなオードブル
本日のスープ
メイン料理(お魚またはお肉からお選びください。)
パンまたはライス
本日のデザート

○和食の日替わり御膳(月~金) **1,200円**

・麵御膳(うどん又は蕎麦)、お造り御膳、天婦羅御膳、牛すき御膳、親子丼とにゅう麵御膳、などの日替わりです。
・小鉢、小皿、お造り(お造り御膳の場合は天婦羅)、付き

○和食 料理長おすすめの季節の御膳

1,500円

※料金はいずれも税込みです。

●ご予約・お問い合わせは ☎075-432-6161 (代表) または ☎075-414-9881

レストランは組合員証のご提示で定価から **10%割引!**

ホテルルビノ京都堀川の

忘年会新年会

2020年11月1日(日)→2021年2月28日

年末年始のお集まりにルビノ京都堀川の宴会場やレストランをご利用ください。旬の素材を活かし確かな技術と新しいセンス料理の数々と真心を込めたサービスでお客様のパーティ

Aコース お一人様7,250円を **助成の**

Bコース お一人様9,850円を **助成の**

西洋料理コース

日本料理



飲み放題

フリードリンク
2時間無料
(延長30分ごとにプラス500円)

●ビール ●焼酎(麦)
●ワイン(赤・白) ●
(烏龍茶・オレング)

特典1 ①マイク2本無料 ②ステージ無料 ③その他のオ

特典2 ご参加人数30名様につき、下記のレストランディナー

① 金・土のご宴会/5,000円相当、7,500円相当をそ

② 日~木のご宴会/5,000円相当、7,500円相当をそ

●ご予約・お問い合わせは「宴会予約

※除菌・抗菌・消毒スプレーをお部屋にご準備しています。

ご宿泊特別キャンペーン

～2021年3月30日(火)



●お泊まりのみ

キャンペーン価格
お一人様4,900円を
助成の **500円**
ご利用で

●1泊朝食付

キャンペーン価格
お一人様5,400円を
助成の **1,000円**
ご利用で

●1泊2食付(和室)

キャンペーン価格
お一人様7,400円を
助成の **3,000円**
ご利用で



※料金は、消費税・サービス料・宿泊税(200円)を含みます。

組合員以外の方と一緒にご利用の場合、
同室の限り上記のキャンペーン価格を適用いたします

※ご予約・お申し込みはお電話のみで承ります。その際、「組合向けキャンペーンご利用」の旨を御申し付け下さい。※京都支部の組合員の皆様は宿泊助成の対象です。(ご利用の場合には、ご宿泊当日にフロントにて組合員証のご提示・宿泊助成券のご記入をお願いいたします。)*公務出張の場合は、宿泊助成の対象外です。*お部屋はご指定いただけません。*当館の規定に反することや宿泊施設利用助成の不正等があった場合には宿泊助成はご利用になれませんのでご了承下さい。*ご宿泊日5日前よりキャンセル料が発生します。*駐車場がございます。1泊1台あたり500円です。

●ご予約のお問い合わせは ☎075-432-6161(代表)

新型コロナウイルス感染拡大防止への 取り組みについて

ルビノ京都堀川では、新型コロナウイルス感染拡大防止に向けて、
下記を徹底することによって
お客様がご安心してご来館いただける様に取り組んでおります。

宴会場では“三密”に配慮し、
安心安全にご利用いただける会場設営をご提案。



レストランでは、各テーブルに
アルコール消毒液をご準備。



宿泊のお部屋には、
除菌・抗菌・消臭スプレーをご準備。

従業員一同の取り組み

- 出退勤時マスクの着用 ● 出退勤時検温と手指の消毒 ● 職場
従事前の手指の消毒、うがい ● 接客時のマスク・フェイスシールドの着用 ● 体調不良時の(体温37.0℃以上)出勤停止 ● 不要不急の外出・会合の自粛継続

ホテルでの取り組み

- ホテル内各所での消毒液の設置 ● お客様共用箇所の消毒の
強化 ● 飛沫感染防止の強化 ● ソーシャルディスタンスの対応

詳細については当社ホームページをご覧ください
<https://www.rubino.gr.jp/news-info/1777.html>

配慮したレイアウトの会場設営をご提案いたします。

プラン

日(日)

の個室を
で仕上げた
を演出いたします。



ご利用で **4,500円**

ご利用で **6,000円**

【料理】
和洋折衷料理コース



●日本酒 ●スコッチウイスキー
●ノンアルコールビール ●ソフトドリンク
●ジュース・アップルジュース)

ブション50%引き。

等をプレゼント

れぞれベア1組

れぞれベア2組

課」まで ☎075-414-9800

※10名様より承ります。
※ご宴席の1週間前までに代表者様より
参加届出書のご提出をお願い致します。
※料金は、お料理・お飲物(フリードリンク)
室料・サービス料・消費税を含みます。

ホテルルビノ京都堀川のウェディング

Wonderful Wedding



ブライダルコーディネーターが、
いろいろなお要望・ご相談を親切に承ります。

ブライダル相談会

11月8日(日) 12月5日(土) 1月30日(土)

11:00 - 16:00

- *ウェディングのこと、なんでも相談会
- *チャペル・神殿ご見学
- *ブライダル会場のコーディネートご見学
- *ご衣裳展示と無料ご試着(要予約)

相談会
特典

- ①当日、仮予約のお客様へランチご招待券(ペア)プレゼント
- ②当日、ご決定のお客様へディナーご招待券(ペア)プレゼント

※料金は、サービス料・税金を含みます。



京都支部組合員様限定婚禮プラン

40名様 お1人様追加18,500円

1,200,000円

プラン特典

- 1.ハネムーンご宿泊1泊(朝食付き)
- 4.スタジオ写真増し10%OFF
- 2.ご新郎・ご新婦お色直しお衣裳50%OFF
- 5.ご新郎・ヘアメイクリハーサル 50%OFF
- 3.ご列席者のご衣裳 10%OFF

●婚禮助成のご案内

組合員またはその子がホテルルビノ京都堀川でご婚礼される場合

ご婚礼費用の **20%**、**最大25万円**助成

ご新郎ご新婦共に組合員またはその子の場合

1組、最大50万円助成
※ご両家それぞれ
最大25万円

ご法要のご案内

“三密”に配慮したレイアウトの会場設営をご提案します。

故人の在りし日のお姿を思い、ご縁の方々と語り合い、感謝の気持ちを分かち合うご法要。ルビノ京都堀川では、おごそかに、きめ細かく、印象深いご会合となりますよう、心をこめてお手伝いいたします。



会席料理(お一人様) **9,000円** (税別)

- 先付け 胡麻豆腐 くの実 なめこ 旨出汁
- 前菜 湯葉梅肉庵 小鮎南蛮漬 山桃蜜煮 紅葉麩
- 串子持昆布、あすばら、赤菊蕨、おくら煎唐墨、星形南京
- 造り 平目 中とろ 鰯八 烏賊 あしらひ一式
- 煮物 茄子揚げ煮 小芋 南京 青菜
- 焼物 尼御味噌焼 丸十樽椀煮 葉生姜
- 進み肴 鱧しやぶ 特製ぼん酢 水菜 桜木
- 揚げ物 才巻海老 白身魚 野菜
- 蒸し物 茶碗蒸し
- 酢の物 蟹 山の芋
- 食事 にぎり鮓中とろ、海老、烏賊、甘酢生姜
- 吸物 丹波赤米饂飩、葱、山葵卸
- 水物 季節のめぐみ



会席料理(お一人様) **7,000円** (税別)

- 前菜 湯葉梅肉庵 小鮎南蛮漬 山桃蜜煮 紅葉麩
- 串子持昆布、あすばら、赤菊蕨、おくら煎唐墨、星形南京
- 造り 平目 中とろ 鰯八 烏賊 あしらひ一式
- 煮物 冷し小芋 二色の万願寺 銀麩 柚子
- 焼物 鱧味噌焼 丸十樽椀煮 葉生姜
- 進み肴 鱧しやぶ 特製ぼん酢 水菜 桜木
- 揚げ物 海老 白身魚 野菜二品
- 蒸し物 茶碗蒸し
- 酢の物 もずく酢 蟹 山の芋
- 食事 にぎり鮓中とろ、海老、烏賊、甘酢生姜
- 吸物 一口蕎麦、葱、山葵卸
- 水物 季節のめぐみ



会席料理(お一人様) **6,000円** (税別)

- 前菜 湯葉梅肉庵 小鮎南蛮漬 山桃蜜煮 紅葉麩
- 串子持昆布、あすばら、赤菊蕨、おくら煎唐墨、星形南京
- 造り 鰯八 鮓 あしらひ一式
- 焼物 鱧味噌焼 葉生姜
- 進み肴 寄せ鍋仕立て
- 揚げ物 海老 白身魚 野菜
- 蒸し物 茶碗蒸し
- 酢の物 もずく酢 蟹 山の芋
- 食事 にぎり鮓 鮓、海老、甘酢生姜
- 吸物 一口蕎麦、葱、山葵卸
- 水物 季節のめぐみ

会席料理(お一人様) **5,000円** (税別)

- 前菜 湯葉梅肉庵 小鮎南蛮漬 山桃蜜煮 紅葉麩
- 串子持昆布、あすばら、赤菊蕨、おくら煎唐墨、星形南京
- 造り 鰯八 鮓 あしらひ一式
- 焼物 鱧味噌焼 葉生姜
- 進み肴 寄せ鍋仕立て
- 揚げ物 海老 白身魚 野菜
- 蒸し物 茶碗蒸し
- 食事 季節の御飯 吸物 香の物
- 水物 季節のめぐみ

陰膳 **1,200円** (税別)

故人に因んだお品書きのご相談も承ります。

法要助成 法事・法要等に要した費用の**30%**(上限75,000円)が助成されます。
※ただし、5万円以上の利用に限ります。

■法事・法要助成のご予算例 (大人15名、お子様3名、幼児2名)

| ご利用内容 | 単価 | 数量 | 金額 |
|---------------------|--------|----|---------|
| 法要セット | 30,000 | 1 | 30,000 |
| 大人(お一人様7,000円(税別)) | 7,000 | 15 | 105,000 |
| お食事 お子様ランチ | 1,800 | 3 | 5,400 |
| キッズプレート | 800 | 2 | 1,600 |
| ビール | 750 | 10 | 7,500 |
| お飲物 オレンジジュース | 450 | 5 | 2,250 |
| ウーロン茶 | 400 | 5 | 2,000 |
| (小計) | | | 153,750 |
| サービス料 | | | 15,375 |
| 消費税(10%) | | | 16,913 |
| 【合計】 | | | 186,038 |
| (2) 助成金額 | | | ▲55,000 |
| 上記の消費税(55,000円×10%) | | | ▲5,500 |
| (3) ルビノ京都堀川へのお支払金額 | | | 125,538 |

(※)1,000円未満切り捨て。上限75,000円

【ご法要セット】

30,000円(税別)

- 祭壇(ローソク、線香、焼香、仏具一式) ●会場料
- お供え花 ●お供え菓子 ●お供え果物(4種)

40,000円(税別)

- 祭壇(ローソク、線香、焼香、仏具一式) ●会場料
- お供え花 ●お供え菓子 ●お供え果物(6種) ●控室

●ご予約・お問い合わせは「宴会予約課」

☎075-414-9800

安心してご利用いただける公共施設

公立学校共済組合岡山宿泊所 **ピュアリティまきび**

お客様に安心してご利用頂くため、**新しい生活様式の実践** を行っております。



宿泊

宴会

会議

レストラン

ご予約・お問い合わせは

安心と信頼

Purity MAKIBI
ピュアリティまきび

安心価格・安心料理・安心サービス

岡山駅から南へ700m、歩いて約10分

〒700-0907 岡山市北区下石井 2-6-41

<http://www.makibi.jp/>

FAX 086-224-2995

TEL. 086-232-0511